

Kart Slalom

dmsj
deutsche motor sport jugend

Hahnstraße 70 – Lyoner Stern
D-60528 Frankfurt

Tel. 0 69 / 63 30 07-0
Fax 0 69 / 63 30 07-30

Internet: www.dmsj.org



Rahmenausschreibung

Stand: März 2013

dmsj
deutsche motor sport jugend

<p>■ Ausschreibung</p> <p style="margin-left: 20px;">1. Grundlagen</p> <p style="margin-left: 20px;">2. Teilnehmer</p> <p style="margin-left: 20px;">3. Nennung, Nenngeld und Nennschluss</p> <p style="margin-left: 20px;">4. Fahrerausrüstung</p> <p style="margin-left: 20px;">5. Durchführungsbestimmungen</p> <p style="margin-left: 20px;">6. Schiedsgericht</p> <p style="margin-left: 20px;">7. Parcoursaufbau</p> <p style="margin-left: 20px;">8. Sicherheitseinrichtungen</p> <p style="margin-left: 20px;">9. Wertung</p> <p style="margin-left: 20px;">10. Preise</p> <p style="margin-left: 20px;">11. Versicherung</p> <p style="margin-left: 20px;">12. Haftungsausschluss</p> <p style="margin-left: 20px;">13. Einsprüche</p> <p style="margin-left: 20px;">14. Allgemeines</p> <p style="margin-left: 20px;">15. Zusatzbestimmungen – Deutsche Kart Slalom Meisterschaft</p>	<p>3</p>
<p>■ Technische Bestimmungen</p>	<p>14</p>
<p>■ Beispiele für Parcoursaufgaben.....</p> <p style="margin-left: 20px;">7.3.1. Spurgasse</p> <p style="margin-left: 20px;">7.3.2. Schweizer Slalom</p> <p style="margin-left: 20px;">7.3.3. Kreisel</p> <p style="margin-left: 20px;">7.3.4. Pylonentor</p> <p style="margin-left: 20px;">7.3.5. Halbe/ganze Wende</p> <p style="margin-left: 20px;">7.3.6. Ypsilon</p> <p style="margin-left: 20px;">7.3.7. S-Spurgasse</p> <p style="margin-left: 20px;">7.3.8. Z-Gasse</p> <p style="margin-left: 20px;">7.3.9. Kasten</p> <p style="margin-left: 20px;">7.3.10. Schneckenhaus</p> <p style="margin-left: 20px;">7.3.11. Kreuz</p> <p style="margin-left: 20px;">7.3.12. Brezel, Knoten, Schwammerl</p> <p style="margin-left: 20px;">7.3.13. „Deutsches Eck“</p> <p style="margin-left: 20px;">7.3.14. Halte- und Sicherheitslinie</p> <p style="margin-left: 20px;">7.3.15. Zielgasse</p>	<p>15</p>

Präambel

Die Mitgliedsverbände der dmsj veranstalten Kart Slalom Wettbewerbe, die im Rahmen der Verkehrserziehung den Jugendlichen beim Erlernen von Fähigkeiten, die sie bei der Teilnahme am Straßenverkehr benötigen, helfen sollen.

Neben der fahrtechnischen Ausbildung wird dabei auch ein allgemeines Sozialverhalten erlernt. Bei Kart Slalom Veranstaltungen trainieren die Jugendlichen insbesondere Fahrzeugbedienung und -beherrschung, Bedeutung von Bremswegen, Ausweichmanövern und Kurvenverhalten in schwierigen Situationen.

Diese Grundfähigkeiten werden den Kindern im Rahmen eines sportlichen Wettbewerbs vermittelt, um über ein spielerisches Angebot das Interesse und die Begeisterung an den Übungen zu wecken und zu erhalten.

1. Grundlagen

Die Ausrichtung liegt in den Händen der jeweiligen Veranstalter.

Die Veranstaltungen sind nach den Bestimmungen der dmsj unter den Auflagen der zuständigen Erlaubnisbehörde ausgerichtet, denen sich die Teilnehmer mit Abgabe der Nennung unterwerfen.

Die Teilnehmer sind zu sportlichem Verhalten verpflichtet. Sie haben alles zu unterlassen, was der Ehrlichkeit der Wettbewerbe oder den Interessen des Automobilsports zu Schaden geeignet ist und sich gemäß den Rechtsgrundlagen dieser Veranstaltung zu verhalten.

Der Veranstalter behält sich das Recht vor, alle durch höhere Gewalt, aus Sicherheitsgründen oder von den Behörden angeordneten erforderlichen Änderungen der Ausschreibung vorzunehmen oder die Veranstaltung abzusagen, falls dies durch außergewöhnliche Umstände bedingt ist, ohne irgendwelche Schadensersatzpflicht zu übernehmen.

Den Anordnungen des Veranstalters und den von ihm eingesetzten Sportwarten ist Folge zu leisten.

Im Übrigen haftet der Veranstalter nur, soweit durch Ausschreibung und Nennung kein Haftungsverzicht vereinbart ist.

2. Teilnehmer

An den Kart Slalom Veranstaltungen können Jugendliche in folgenden Klassen teilnehmen:

Klasse 1	(8 - 9 Jahre)
Klasse 2	(10 - 11 Jahre)
Klasse 3	(12 - 13 Jahre)
Klasse 4	(14 - 15 Jahre)
Klasse 5	(16 - 18 Jahre)

Es werden nur die Jahrgänge, nicht das Alter aufgeführt.
Die Ausschreibung weiterer Klassen ist freigestellt.
Eine Teilnahme außer Konkurrenz ist nicht gestattet.

3. Nennung, Nenngeld und Nennschluss

3.1. Nennung

Nennungen sind nur auf dem vom Veranstalter bereitgestellten Formular gültig und können nur am Nennbüro des Veranstalters vom Teilnehmer persönlich oder einem beauftragten Betreuer abgegeben werden. Jeder Teilnehmer ist verpflichtet, das Nennformular sorgfältig auszufüllen. Von allen Teilnehmern ist eine schriftliche Einverständniserklärung des oder der Erziehungsberechtigten vorzulegen. Diese entfällt für Inhaber eines Jugendausweises der Trägerverbände.

Mit der Abgabe der Nennung (mit Unterschrift) erkennen die Erziehungsberechtigten und die Teilnehmer diese Durchführungsbestimmungen sowie die zur Durchführung der Veranstaltung erlassenen Ergänzungsbestimmungen an.

Teilnehmer mit verletzungsbedingten Einschränkungen (Gipsverbände oder Ähnliches), die den Bewegungsablauf einengen, dürfen nicht zum Start zugelassen werden. Diese Entscheidung trifft der Veranstaltungsleiter in Absprache mit den Schiedsrichtern. Wenn ein Teilnehmer eine Verletzung bewusst verschweigt, kann er von der Wertung ausgeschlossen werden.

3.2. Nenngeld

Das Nenngeld ist vor dem ersten Start zu entrichten und beinhaltet einen Trainingslauf sowie zwei Wertungsläufe.

Das Nenngeld beträgt maximal 10,- Euro und ist der Nennung beizufügen.

Das Nenngeld wird nur zurückerstattet, wenn die Veranstaltung kurzfristig abgesagt oder die Nennung abgelehnt wird.

3.3. Nennschluss

Der Nennschluss wird vom Veranstalter unter Beachtung des Artikels 5 festgelegt.

4. Fahrerausrüstung

Jeder Teilnehmer hat zweckentsprechende Kleidung zu tragen. Festes Schuhwerk, geschlossene und den ganzen Körper bedeckende Kleidung, feste Handschuhe (keine freien Finger) und Vollvisierhelme sind vorgeschrieben.

5. Durchführungsbestimmungen

5.1. Training und Wertungsläufe

Jeder Teilnehmer muss einen Trainingslauf absolvieren, der mind. einer Wertungsrunde zu entsprechen hat. Ein Wertungslauf besteht aus max. zwei (identischen) Wertungsrunden.

Es wird klassenweise oder nicht klassenweise gestartet.

Bei klassenweisem Start gilt:

Die Startreihenfolge der Teilnehmer in allen Klassen wird durch Los oder durch Setzen der Teilnehmer bestimmt.

Bei nicht klassenweisem Start gilt:

Die Teilnehmer fahren in der Reihenfolge der Nennungsabgabe ihre Trainings- und Wertungsläufe.

Für beide Startarten gilt:

Die Teilnehmer werden zum Start aufgerufen. Jeder Teilnehmer ist für sein rechtzeitiges Erscheinen selbst verantwortlich. Nur der jeweilige Teilnehmer und ein Betreuer dürfen den Vorstartbereich bzw. den Parcours betreten.

Die Teilnehmer mit den ungeraden Startnummern fahren ihren Trainingslauf und den 1. Wertungslauf auf dem Kart Nr. 1, und die Teilnehmer mit den geraden Startnummern fahren ihren Trainingslauf und den ersten Wertungslauf auf dem Kart Nr. 2.

Haben alle Teilnehmer der jeweiligen Klasse den Trainings- und ersten Wertungslauf beendet, müssen die Teilnehmer – gemäß der feststehenden Startreihenfolge – mit den ungeraden Startnummern auf dem Kart Nr. 2 und die Teilnehmer mit den geraden Startnummern auf dem Kart Nr. 1 ihren zweiten Wertungslauf absolvieren.

5.2. Überprüfung der Bekleidung

Die Bekleidung der Teilnehmer ist vor dem Start zu überprüfen. Teilnehmer mit unvollständiger oder nicht den Durchführungsbestimmungen entsprechender Kleidung werden nicht zum Start zugelassen.

5.3. Startvorgang

Der Start erfolgt einzeln mit laufendem Motor von der Vorstartlinie aus, die sich ca. 5 m vor der Startlinie befindet. Sobald das Startsignal gegeben wird, erfolgt der Start.

5.4. Sachrichter

Der Veranstalter setzt eine ausreichende Anzahl von eingewiesenen Sachrichtern ein, die die Fehler der Teilnehmer eigenverantwortlich mit einer Tafel anzeigen und ggf. protokollieren.

Der verantwortliche Sachrichter muss mindestens 16 Jahre alt sein. Er darf selbst kein aktiver Teilnehmer an der Veranstaltung sein.

5.5. Fremde Hilfe

Fremde Hilfe ist nur dann erlaubt, wenn der Fahrer diese mit Handzeichen anfordert. Nur die Sportwarte/Sachrichter dürfen dann Hilfe leisten.

6. Schiedsgericht

Das Schiedsgericht ist das oberste Organ einer Kart Slalom Veranstaltung. Es besteht aus drei Personen, die vor der Veranstaltung zu benennen sind und von denen zwei nicht dem veranstaltenden Club angehören dürfen.

Der Slalomleiter kann nicht Mitglied des Schiedsgerichtes sein.

Die Zusammensetzung des Schiedsgerichts ist den Teilnehmern durch Aushang bekannt zu geben.

Die Entscheidungen des Schiedsgerichts sind verbindlich und endgültig. Eine Berufung ist nicht möglich.

Es wird empfohlen, die Personen des Schiedsgerichtes besonders zu kennzeichnen.

7. Parcoursaufbau

7.1. Parcours

Die Kart Slalom Veranstaltungen werden auf einem Gelände mit einer befestigten, ebenen Fläche aus Beton, Asphalt oder ähnlichem Untergrund ausgetragen.

Auf dem Veranstaltungsgelände sind die vorgesehenen Parcoursaufgaben gemäß dem Streckenplan, der am Veranstaltungstag ausgehängt wird, aufgebaut.

Die Parcourslänge sollte ca. 300 – 500 m betragen.

Der Streckenaufbau ist auf Geschicklichkeit und Reaktionsfähigkeit der Jugendlichen ausgelegt. Der Kurs ist so aufzubauen, dass größere Geschwindigkeiten nicht erreicht werden können.

Das Slalom-Kart muss durch alle Parcoursaufgaben mit dem Lenkeinschlag geschoben oder im Schrittempo gefahren werden können.

Alle Maße werden von Fuß zu Fuß der Pylonen gemessen.

7.2. Pylonen

Die Fahrspur, die der Teilnehmer einzuhalten hat, ist auf der Platzoberfläche durch Pylonen gekennzeichnet. Die Pylonen sind so aufzustellen, dass jeder Zweifel an der Streckenführung ausgeschlossen ist.

Für den Parcours finden nur Pylonen Verwendung, die 50 cm \pm 3 cm hoch sind. Der Parcours ist komplett mit dieser Pylonenhöhe aufzubauen. Die Abstände zwischen den einzelnen Aufgaben dürfen 4 m nicht unter- und 10 m nicht überschreiten. Die lichte Breite eines Pylonentores beträgt maximale Spurbreite plus 40 cm, gemessen an der Innenkante des Fußes der Pylonen.

Besteht eine Aufgabe aus einer einzelnen Pylone, so ist die Fahrtrichtung, in der die Pylone umfahren werden muss, durch eine liegende Pylone anzuzeigen. Die Spitze der liegenden Pylone muss zum Pylonenfuß der stehenden Pylone zeigen und gibt so die Fahrtrichtung an. Der Pylonenabstand zwischen liegender und stehender Pylone entspricht einer Pylonenhöhe.

7.3. Parcoursaufgaben

Beispiele für Parcoursaufgaben sind im Anhang aufgeführt.

8. Sicherheitseinrichtungen

Für Sicherheitseinrichtungen ist der Veranstalter verantwortlich. Der Veranstalter wird durch geeignete Maßnahmen für eine ausreichende Sicherung der Strecke und der Zuschauerplätze sorgen.

Zu festen Hindernissen und Zuschauerplätzen soll ein Mindestabstand von 3 m von der Parcours-Außenlinie eingehalten werden. Bei geringeren Abständen müssen Hindernisse (z.B. Gitter, Masten etc.) und Zuschauerplätze durch Strohballen, Reifenketten oder Ähnliches abgesichert werden. Der Mindestabstand beträgt 2 m von der Parcours-Außenlinie.

Der Veranstalter hat dafür Sorge zu tragen, dass während der gesamten Dauer der Veranstaltung ein ausgebildeter Sanitäter mit Verbindung zur Rettungsleitstelle anwesend ist.

Der Sanitäter muss als solcher gekennzeichnet sein. Es wird empfohlen, ein Krankentransportfahrzeug mit ausgebildeter Besatzung für die gesamte Dauer der Veranstaltung vor Ort bereitzustellen.

9. Wertung

Die Wertung erfolgt nach Fahrzeit und Strafsekunden.

Die durch Markierungen (Pylonen) vorgegebene Strecke ist möglichst fehlerfrei zu durchfahren.

Es werden 2 Wertungsläufe durchgeführt. Die Fahrzeiten der beiden Wertungsläufe und evtl. Strafsekunden werden addiert und ergeben die Gesamtfahrzeit. Der Fahrer mit der kürzesten Gesamtfahrzeit (einschließlich Strafsekunden) ist Sieger seiner Klasse. Bei ex aequo entscheidet die kürzere Fahrzeit des besseren Laufes. Bei ex aequo aller Fahrzeiten wird maximal 1 Entscheidungslauf auf demselben Kart ausgetragen. Sollte dann noch Gleichheit bestehen, erhalten diese Teilnehmer den gleichen Platz.

9.1. Wertungsstrafen

Aufteilung der Strafsekunden:

- Umwerfen oder Verschieben einer Pylone:
2 Strafsekunden
- Auslassen oder falsches Befahren einer Aufgabe:
10 Strafsekunden
- Überfahren der Haltelinie mit einem Teil des Karts:
2 Strafsekunden

Die Pylonen müssen um ihre gesamte Stellfläche deutlich markiert sein. Eine Pylone gilt als verschoben, wenn die

Markierung ganz verlassen ist. Hierbei ist die Innenkante der Markierung maßgebend.

In der geraden Spurgasse ist pro Seite nur ein Fehler anzurechnen, auch wenn mehrere Pylonen gefallen oder verschoben wurden.

In der gebogenen Spurgasse wird jede gefallene bzw. verschobene Pylone als Fehler angerechnet. Bei gesamtheitlicher Markierung im Innenradius ist nur ein Fehler anzurechnen, auch wenn mehrere Pylonen gefallen oder verschoben wurden.

Wird der „Schweizer-Slalom“ von der falschen Seite angefahren, so gilt dieser als ausgelassene Aufgabe.

Als Fehler werden nur Pylonen gewertet, die durch direkte Fahrzeugeinwirkung verschoben oder geworfen wurden.

Eine Aufgabe gilt als ausgelassen, wenn der Fahrer daran vorbeifährt, ohne eine Pylone zu verschieben oder zu werfen. Ansonsten werden die Fehler gewertet. Das Auslassen (ganz oder teilweise) einer Aufgabe kann mit Wertungsausschluss bestraft werden.

Pro Aufgabe wird eine maximale Zeitstrafe von 10 Strafsekunden verhängt, egal wie viele Pylonen umgeworfen oder verschoben werden.

9.2. Mannschaftswertung

Mannschaften können aus max. 5 Teilnehmern gebildet werden, von denen mindestens die 3 Besten gewertet werden. Eine Mannschaft kann sich aus Teilnehmern verschiedener Klassen zusammensetzen.

Die Nennung muss vor dem ersten Start eines Mannschaftsfahrers abgegeben sein. Ein Teilnehmer kann nur für eine Mannschaft genannt werden.

Die Mannschaftsnennung des Veranstalters muss vor dem ersten Start am offiziellen Aushang ausgehängt sein.

10. Preise

Es werden je Klasse von Platz 1 bis 3 Pokale ausgegeben und mindestens 30% der gewerteten Teilnehmer erhalten einen Ehrenpreis. Dem Veranstalter ist es freigestellt, weitere Ehrenpreise auszugeben. Siegerehrung und Preisverleihung obliegen dem Veranstalter. Die Siegerehrung ist Bestandteil der Veranstaltung.

Bei Entscheidungen der dmsj, der Schiedsrichter oder des Veranstalters als Preisrichter im Sinne des § 661 BGB ist der Rechtsweg ausgeschlossen.

11. Versicherung

Der Veranstalter hat die Veranstaltung in ausreichendem Umfang zu versichern.

- Veranstalter-Haftpflichtversicherung
- Teilnehmer-Haftpflichtversicherung
- Teilnehmer-Unfallversicherung
- Sportwarte-Unfallversicherung
- Zuschauer-Unfallversicherung

Die Teilnehmer der Dachverbände haben davon Kenntnis genommen, dass über den jeweiligen Dachverband eine Unfallversicherung für Fahrer besteht und der Veranstalter eine Veranstalter-Haftpflichtversicherung zu den üblichen Bedingungen abgeschlossen hat. Der Versicherung liegen allgemeine und besondere Bedingungen zugrunde. Sie umfasst keinesfalls Ansprüche, auf die Verzicht geleistet wurde. Die Haftpflichtansprüche der Bewerber, Fahrer, Fahrzeughalter und -eigentümer untereinander sind nicht versichert, außer für Schäden aus der Verletzung des Lebens, des Körpers oder der Gesundheit, die auf einer fahrlässigen Pflichtverletzung beruhen. Die Höhe der Versicherungssumme ist ebenfalls bekannt und kann jederzeit beim Veranstalter eingesehen werden.

12. Haftungsausschluss

12.1. Verantwortlichkeit und Haftungsverzicht der Teilnehmer

Die Teilnehmer nehmen auf eigene Gefahr an den Veranstaltungen teil. Sie bzw. bei Minderjährigen ebenfalls deren Erziehungsberechtigte tragen die alleinige zivil- und strafrechtliche Verantwortung für alle von ihnen oder dem von ihnen benutzten Fahrzeug verursachten Schäden, soweit nicht der nachfolgende Haftungsausschluss vereinbart wird.

12.2. Haftungsverzicht

Bewerber und Fahrer, bei Minderjährigen ebenfalls deren Erziehungsberechtigte, erklären mit Abgabe der Nennung den Verzicht auf Ansprüche jeglicher Art für Schäden, die im Zusammenhang mit der Veranstaltung entstehen, und zwar gegen

- den DMSB und die dmsj, die Mitgliedsorganisationen des DMSB, die Deutsche Motor Sport Wirtschaftsdienst GmbH, die regionalen Untergruppen und die Ortsclubs, deren Präsidenten, Vorstände, Geschäftsführer, Generalsekretäre, Mitglieder, hauptamtliche Mitarbeiter und sonstige Organe,

-
- den Veranstalter, die Sportwarte und Helfer, Streckeneigentümer,
 - Behörden, Industrieservice und alle anderen Personen, die mit der Organisation der Veranstaltung in Verbindung stehen,
 - den Straßenbaulastträger, soweit Schäden durch die Beschaffenheit der bei der Veranstaltung zu benutzenden Straßen samt Zubehör verursacht werden,
 - die Erfüllungs- und Verrichtungsgehilfen aller zuvor genannten Personen und Stellen

außer für Schäden aus der Verletzung des Lebens, des Körpers oder der Gesundheit, die auf einer vorsätzlichen oder fahrlässigen Pflichtverletzung – auch eines gesetzlichen Vertreters oder eines Erfüllungsgehilfen des enthafteten Personenkreises – beruhen, und außer für sonstiger Schäden, die auf einer vorsätzlichen oder grob fahrlässigen Pflichtverletzung – auch eines gesetzlichen Vertreters oder eines Erfüllungsgehilfen des enthafteten Personenkreises – beruhen;

gegen

- die anderen Teilnehmer (Bewerber, Fahrer), deren Helfer, die Eigentümer und die Halter der anderen Fahrzeuge,
- den eigenen Bewerber, den/die eigenen Fahrer (anderslautende besondere Vereinbarungen zwischen Bewerber, Fahrer/n gehen vor!) und eigene Helfer verzichten sie, bei Minderjährigen ebenfalls deren Erziehungsberechtigte, auf Ansprüche jeder Art für Schäden, die im Zusammenhang mit dem Wettbewerb (Training, Wertungsläufe) entstehen,

außer für Schäden aus der Verletzung des Lebens, des Körpers oder der Gesundheit, die auf einer vorsätzlichen oder fahrlässigen Pflichtverletzung – auch eines gesetzlichen Vertreters oder eines Erfüllungsgehilfen des enthafteten Personenkreises – beruhen, und außer für sonstiger Schäden, die auf einer vorsätzlichen oder grob fahrlässigen Pflichtverletzung – auch eines gesetzlichen Vertreters oder eines Erfüllungsgehilfen des enthafteten Personenkreises – beruhen.

Der Haftungsausschluss wird mit Abgabe der Nennung an den Veranstalter allen Beteiligten gegenüber wirksam. Der Haftungsausschluss gilt für Ansprüche aus jeglichem Rechtsgrund, insbesondere sowohl für Schadensersatzansprüche aus vertraglicher als auch außervertraglicher Haftung und auch für Ansprüche aus unerlaubter Handlung.

Stillschweigende Haftungsausschlüsse bleiben von vorstehender Haftungsausschlussklausel unberührt.

13. Einsprüche

Einsprüche sind nur beim Slalom-Leiter einzureichen.

Einsprüche gegen Fehler des Veranstalters bzw. dessen Beauftragte sind unverzüglich nach der Zieldurchfahrt des jeweiligen Teilnehmers schriftlich einzulegen. (Einspruchsberechtigt sind nur die Teilnehmer oder deren Beauftragte.)

Einsprüche gegen die Zeitnahme, Entscheidungen der Sachrichter und Sammeleinsprüche sind nicht zulässig. Videoaufzeichnungen sind als Beweismittel nicht zugelassen. Einsprüche gegen die Auswertung müssen spätestens 15 Minuten nach Veröffentlichung der Ergebnisse eingelegt werden.

Ein technischer Defekt am Fahrzeug ist vom Fahrer sofort, auf jeden Fall vor Zieldurchfahrt zu beanstanden, indem er unverzüglich anhält und durch Handzeichen auf diesen Defekt aufmerksam macht. Nach Behebung des Mangels muss der Fahrer sofort wieder an den Start gehen. Kann durch die Schiedsrichter oder den Veranstalter kein Mangel festgestellt werden, ist eine Wiederholung dieses Laufes unzulässig.

Wurde die Fahrt des Teilnehmers durch die Funkfernabschaltung unterbrochen, entscheidet der Veranstaltungsleiter über die weitere Teilnahme des Fahrers.

Einsprüche sind vom Schiedsgericht, nach Anhörung der Beteiligten, unverzüglich und endgültig zu entscheiden. Einsprüche gegen die Entscheidung des Schiedsgerichts sind nicht möglich, der Rechtsweg ist ausgeschlossen.

14. Allgemeines

Verbindliche Auskünfte über die Veranstaltung erteilt nur der Slalom-Leiter.

Die Veranstaltung ist mindestens 4 Wochen vor der Ausrichtung bei der Sportabteilung des jeweiligen Dachverbandes genehmigen zu lassen.

Bei allen vom jeweiligen Dachverband genehmigten Kart-Slalom-Veranstaltungen ist es nicht erlaubt Rennkarts oder sonstige Karts zu Vorführzwecken starten zu lassen.

Bei allen Kart-Slalom-Veranstaltungen muss eine geeignete Zeitmessanlage mit Lichtschranke zum Einsatz gebracht werden. Es können zwei Lichtschranken (Start/Ziel) verwendet werden. Die Zeitnahme muss mit einer Genauigkeit von 1/100 Sekunden erfolgen.

Die Rahmenausschreibung für Kart Slalom Veranstaltungen sowie evtl. Ergänzungsbestimmungen liegen im Nennbüro zur Einsicht aus.

Jegliche Art von Datenerfassung, Datenübertragung, Funk usw. sind bei Kart-Slalom-Veranstaltungen für die Teilnehmer, Betreuer und Beauftragte verboten.

Etwaige Ausführungsbestimmungen für regionale oder sonstige Meisterschaften gelten zusätzlich, können aber diese Bestimmungen der Rahmenausschreibung nicht außer Kraft setzen.

Bei der Verwendung von zwei oder mehreren Karts hat der Veranstalter sicherzustellen, dass der Teilnehmer den zweiten Lauf nicht mit dem gleichen Kart fährt wie im ersten Lauf.

Der Veranstalter stellt die Fahrzeuge zur Verfügung. Die Teilnehmer haben nicht das Recht zur freien Kartwahl.

Die Karts sind rechtzeitig vor der Veranstaltung von den Schiedsrichtern auf ihren technisch einwandfreien Zustand zu überprüfen. Festgestellte Mängel sind vom Veranstalter vor Beginn der Veranstaltung zu beseitigen.

15. Zusatzbestimmungen – Deutsche Kart Slalom Meisterschaft

Teilnahmeberechtigt bei der Deutschen Kartslalom Meisterschaft sind die Fahrerinnen und Fahrer, die sich über ihren zuständigen Landesmotorsport-Fachverband, nach dessen Bedingungen für die „Deutsche Kartslalom Meisterschaft“ qualifizieren. Diese Bedingungen werden von den Landesverbänden eigenverantwortlich festgelegt.

Die Anmeldung erfolgt ausschließlich über die Landesverbände.

Die Verteilung der Startplätze je Klasse erfolgt im Verhältnis zu den Starterzahlen in den Landesverbänden und ist insgesamt auf 150 Teilnehmer begrenzt.

Berechnungsgrundlage sind jeweils die Ergebnislisten des Vorjahres in den Landesverbänden. Jeder Landesverband erhält mindestens einen Startplatz je Klasse.

Zur Mannschaftswertung zählen nur die Ergebnisse der Landesmeister. Ist der Landesmeister nicht anwesend, wird der nächst Bestplatzierte gewertet. Für fehlende Starter wird die Höchstpunktzahl vergeben.

Eigenschaften und Ausrüstung der Karts

- Die Karts sind mit 4-Takt-Motoren mit maximal 6,5 PS ausgestattet.
- Es wird mit gleichen Reifen auf beiden Karts gefahren (Marke und Typ).
- Die Spurbreite bei Slicks beträgt 1250 mm. Bei Verwendung von Regenreifen zwischen 1150 mm und 1250 mm.
- Die lichte Torbreite richtet sich auch bei Verwendung von Regenreifen nach der Spurbreite der Slicks.
- Zur vorgeschriebenen Ausrüstung zählen Seitenkästen und Frontspoiler, eine Einpunktanlenkung, Katalysator und eine wirksame Hinterachsabdeckung.
- Eine einwandfreie Funktion der Bremse und des Gaspedals sind vorgeschrieben.
- Die Lage der Brems- und Gaszüge darf nicht zur Behinderung der Teilnehmer führen.
- Sitzverstellungen sind zulässig. Für kleinere Teilnehmer müssen Sitzeinlagen oder Ähnliches zur Verfügung gestellt werden.
- Standard-Pedalverlängerungen oder verstellbare Pedale müssen für beide Karts vorhanden sein. Mitgebrachte Pedalverlängerungen dürfen, nach Absprache mit dem Veranstalter, verwendet werden.
- Die Verwendung einer Funk-Fernabschaltung für die Zündunterbrechung liegt im Ermessen des Kart-Slalom-Leiters.

Beispiele für Parcoursaufgaben

Die Anzahl der Pylonen in den Aufgaben ist freigestellt, soweit sie nicht ausdrücklich in der Aufgabenbeschreibung vorgegeben ist.

Die nachfolgenden Skizzen sind nicht maßstabsgetreu. Die Ausrichtung der Pylonen in den Skizzen ist nur schemenhaft dargestellt, d. h. die Pylonenfüße können beim Aufbau entsprechend der Aufgabenstellung gestellt werden (schräg oder gerade). Die Anzahl der Pylonen in den Aufgaben ist freigestellt, soweit sie nicht ausdrücklich in der Aufgabenbeschreibung vorgegeben ist.

7.3.1. Spurgasse

Eine gerade aufgestellte Spurgasse besteht aus mind. 3 bis max. 5 Pylonen pro Seite. Die Pylonen werden „Bodenplatte an Bodenplatte“ aufgestellt und gesamtheitlich markiert.

Eine gebogene Spurgasse besteht im Außenradius aus mind. 6 bis max. 10 Pylonen. Pylonenabstand = 50 cm.

Im Innenradius können die Pylonen auch „Bodenplatte an Bodenplatte“ aufgestellt und gesamtheitlich markiert werden.

7.3.2. Schweizer Slalom

Der Schweizer Slalom ist eine Folge von Pylonen in einer Linie, die wechselseitig zu durchfahren sind. Die erste Einfahrt muss eindeutig vorgegeben sein (siehe 7.2.).

Ein Schweizer Slalom muss in einer geraden Linie stehen.

7.3.3. Kreisel

Beschreibung:

Innendurchmesser = 10 m

Pylonenabstand = 1,0 m

Einfahrt A = 3 m

Ausfahrt B =

Spurbreite + 40 cm

Fahrspurbreite = Spurbreite + 40 cm

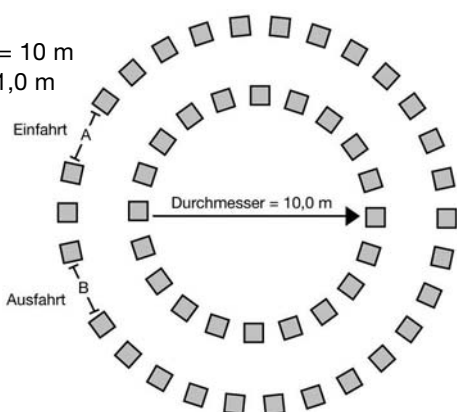

Der Kreisel muss mindestens einmal komplett (360°) durchfahren werden. Die Fahrtrichtung ist freigestellt. Die Pylonenfehler im Kreisel werden erst nach Verlassen der Aufgabe aufgestellt und gewertet.

Die Ein- und Ausfahrt ist mit liegenden Pylonen zu kennzeichnen.

7.3.4. Pylonentor

Ein Pylonentor besteht aus zwei Pylonen.

7.3.5. Halbe Wende 90 Grad / Ganze Wende 180 Grad

Jeweils durch drei in einem Dreieck nebeneinander angeordnete Pylonen aufgebaut. Die Pylonen werden gesamtheitlich markiert.

7.3.6. Ypsilon

Beschreibung:
Fahrspurbreite = Spurbreite + 40 cm
Pylonenabstand = 50 cm

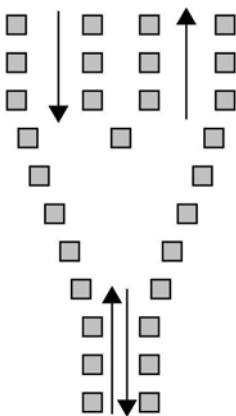

Die Aufgabe wird von unten nach oben und umgekehrt befahren.

7.3.7. S-Spurgasse

Beschreibung:
Fahrspurbreite = Spurbreite + 40 cm
Pylonenabstand = 50 cm

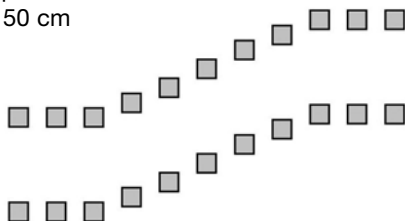

7.3.11. Kreuz

Beschreibung:

Fahrspurbreite = Spurbreite + 40 cm

Pylonenabstand = 50 cm

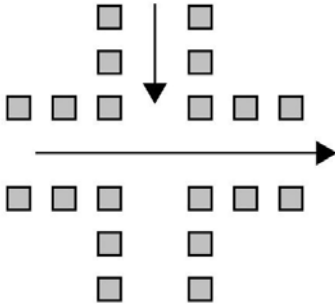

7.3.12. Brezel, Knoten, Schwammerl

Beschreibung:

Fahrspurbreite = Spurbreite + 40 cm

Pylonenabstand = 50 cm

Die Aufgabe kann auch mit nur einer Schleife gefahren werden. Die Pylonen können auch wie bei der gebogenen Spurgasse aufgestellt werden.

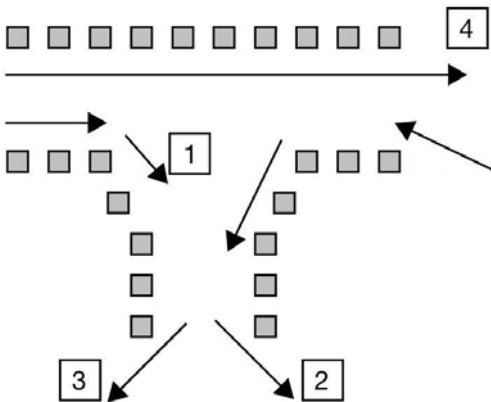

7.3.13. „Deutsches Eck“

Beschreibung:

Ein- und Ausfahrt = Spurbreite + 40 cm

Pylonenabstand = 50 cm



7.3.14. Halte- und Sicherheitslinie

Nach der Zieldurchfahrt hat der Teilnehmer die Geschwindigkeit erheblich zu reduzieren.

Vor der Einfahrt in die Wechselzone ist eine Haltelinie einzurichten, vor der die Teilnehmer ihr Kart zum Stillstand bringen müssen.

7.3.15. Zielgasse

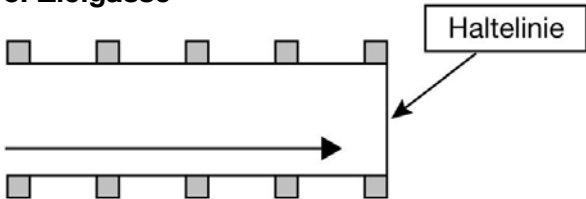

Breite = max. 2,50 m

Länge = min. 8 m, max. 10 m

Pylonenabstand = 50 cm

Vor der Haltelinie ist eine Zielgasse aufgebaut.

Die Haltelinie ist nicht Bestandteil der Aufgabe.

Die Ziellichtschranke ist direkt vor den ersten Pylonen der Zielgasse aufzubauen.

Die Pylonen der Zielgasse werden gewertet.